Bebauungsplan Nr. 054 "Gewerbegebiet Hedemünden-Nord" (1. Teilgebiet)

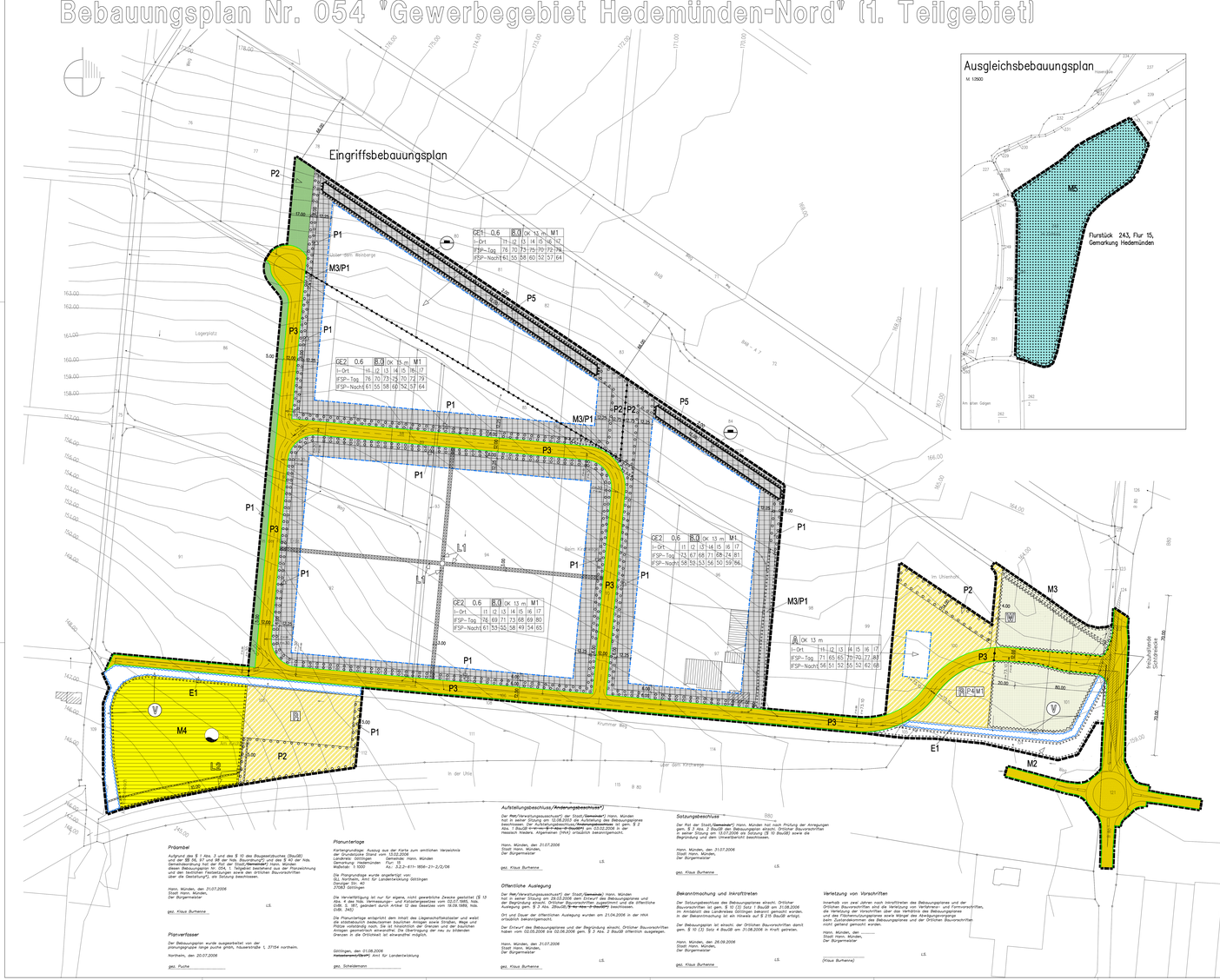

A: Planzeichenerklärung

1. Art der baulichen Nutzung (§ 9 (1 1 BauGB)

- GE – Gewerbegebiete (siehe textliche Festsetzungen 1.1 bis 1.3)
- IFSP≤ 60 dB(A) – Flächenbezogener Schallleistungspegel Tag/Nacht in Decibel A je m² Baugrundstücksfläche (siehe textliche Festsetzung 1.3.2) (§ 1 (4) 2 BauNVO)

2. Maß der baulichen Nutzung (§ 9 (1 1 BauGB)

- 0.6 – Grundflächenzahl (siehe textliche Festsetzung 2.1) (§ 16 (2), (3), (5) i.V.m. § 19 BauNVO)
- BD – Baumassenzahl (§ 16 (2) i.V.m. § 21 BauNVO)
- OK 13 m – Oberkante baulicher Anlagen als Höchstmaß (siehe textliche Festsetzung 2.2) (§ 16 (2), (3), i.V.m. § 18 BauNVO)

3. Bauweise, überbaubare Grundstücksfläche (§ 9 (1) 2 BauGB)

- Baugrenze (siehe textliche Festsetzung 3) (§ 23 (1), (3) BauNVO)

4. Verkehrsfläche (§ 9 (1) 11 BauGB)

- Straßenverkehrsfläche (siehe textliche Festsetzung 5.9)
- Straßenbegrenzungslinie
- Verkehrsflächen besonderer Zweckbestimmung
- P – Zweckbestimmung: Öffentliche Parkfläche; Index 1: Pendelparkplatz; Index 2: Schwerverkehrsparkplatz
- W – Zweckbestimmung: Wirtschaftsweg
- A – Zweckbestimmung: Wintersitzpunkt
- Bereich ohne Ein- und Ausfahrt

5. Flächen für die Abwasserbeseitigung, einschließlich der Rückhaltung und Versickerung von Niederschlagswasser (§ 9 (1) 14 BauGB)

- Flächen für die Abwasserbeseitigung, einschließlich der Rückhaltung und Versickerung von Niederschlagswasser (§ 9 (1) 14 BauGB)
- Zweckbestimmung: Rückhaltung und Versickerung von Oberflächenwasser (§ 9 (1) 14 BauGB)

6. Grünflächen (§ 9 (1) 15 BauGB)

- öffentliche Grünfläche; Zweckbestimmung: Ortsrandbegrünung (siehe textliche Festsetzung 5.7 und 5.8)

7. Wasserflächen und Flächen für die Wasserwirtschaft, den Hochwasserschutz und die Regelung des Wasserabflusses (§ 9 (1) 16 BauGB)

- Umgrenzung von Flächen für die Regelung des Wasserabflusses (siehe textliche Festsetzung 5.1)
- V – Zweckbestimmung: Vorfluter/Entwässerungsgraben

8. Flächen für Aufschüttungen (§ 9 (1) 17 BauGB)

- Flächen für Aufschüttungen (siehe textliche Festsetzung 4)

9. Flächen für die Landwirtschaft und Wald (§ 9 (1) 18 BauGB)

- Flächen für die Landwirtschaft
- Flächen für Wald (siehe textliche Festsetzung 5.6)

10. Planungen, Nutzungsregelungen, Maßnahmen und Flächen für Maßnahmen zum Schutz, zur Pflege und zur Entwicklung von Boden, Natur und Landschaft (§ 9 (1) 20, 25 BauGB)

- Umgrenzung von Flächen für Maßnahmen zum Schutz, zur Pflege und zur Entwicklung von Boden, Natur und Landschaft (siehe textliche Festsetzungen 5.2 bis 5.6 und 5.12) (§ 9 (1) 20 BauGB)
- M1/M2 … – Index für Maßnahmentyp (siehe textliche Festsetzungen 5.2 bis 5.6 und 5.12)
- Umgrenzung von Flächen zum Anpflanzen von Bäumen Sträuchern und sonstigen Bepflanzungen (siehe textliche Festsetzungen 5.7 bis 5.12) (§ 9 (1) 25a BauGB)
- Pt/P2 … – Index für Pflanztyp (siehe textliche Festsetzungen 5.7 bis 5.12)
- E1 – Index für Ertüchtigungstyp auf Flächen für die Ernahtung von Bäumen, Sträuchern und sonstigen Bepflanzungen (siehe textliche Festsetzung 5.1) (§ 9 (1) 25b BauGB)

11. Sonstige Planzeichen

- mit Gehr-, Fahr- und Leitungsrechten zu belastende Flächen (siehe textliche Festsetzung 6) (§ 9 (1) 21 BauGB)
- L1/L2 – Index für Fgr der Gehr-, Fahr- und Leitungsrechte (siehe textliche Festsetzung 6)
- Umgrenzung von Flächen, die von Bebauung freizuhalten sind (§ 9 (1) 24 und Abs. 6 BauGB)
- Abgrenzung unterschiedlicher Nutzungen (§ 1 (4) BauNVO) und Abgrenzung der Pflanzfestsetzung im Bereich der Straßenverkehrsfläche
- Grenze des räumlichen Geltungsbereichs des Bebauungsplans (siehe textliche Festsetzung 0.) (§ 9 (7) BauGB)

B: Textliche Festsetzungen

0. Geltungsbereich

Der Geltungsbereich besteht aus 2 Teilbereichen:
Teil 1 – Eingriffsbebauungsplan
Teil 2 – Ausgleichsbebauungsplan

1. Art der baulichen Nutzung

1.1 Nutzungsausschluss

Folgende Nutzungen sind unzulässig:
- Tankstellen, mit Ausnahme als untergeordnete Nebenanlage
- Anlagen für sportliche Zwecke
- Anlagen für kirchliche, kulturelle, soziale und gesundheitliche Zwecke
- Vergnügungsstätten
- Betriebe des Beherbergungsgewerbes

(§ 9 Abs. 1 Nr. 1 BauGB i.V.m. § 1 Abs. 5, Abs. 6 Nr. 1 und Abs. 9 BauNVO)

1.2 Einzelhandelsbetriebe

Einzelhandelsbetriebe mit dem Ziel des Verkaufs an den Endverbraucher sind unzulässig.
Ausnahmsweise sind Betriebe des Handwerkshandels sowie Einzelhandelsbetriebe mit folgenden Sortimenten zulässig:
- Kraftwagen, Kraftwagenteile und –zubehör
- Sonstige Fahrzeuge ohne Fahrmotor, Krafträder
- Landmaschinen, Baumaschinen
- Versandhandel

(§ 9 Abs. 1 Nr. 1 BauGB i.V.m. § 1 Abs. 5 und 9 BauNVO)

1.3 Schallschutz

1.3.1 Passiver Schallschutz für Wohnungen

Im GE 1 sind Wohnnutzungen unzulässig.
Im GE 2 sind Außenwohnbereiche unzulässig.
(§ 9 Abs. 1 Nr. 1 BauGB i.V.m. § 1 Abs. 6 Nr. 1 und Abs. 9 BauNVO)

Im GE 2 sind bei Überschreitung eines Immissionsgrenzwertes von 59 dB(A) nachts für Schlafräume und Kinderzimmer passive Lärmschutzmaßnahmen für alle Außenbauteile und zudem schallgedämmte Lüftungsöffnungen vorzusehen. Die Anforderungen an die bewerteten Bauschalldämm-Maßen richten sich nach DIN 4109. § 9 Abs. 3 Nr. 1 BauGB (siehe textliche Fest. 1.3.2)
(§ 9 Abs. 1 Nr. 24 BauGB)

1.3.2 Gliederung der Gewerbegebiete nach Emissionskontingenten nach § 1 (4) BauGB

In den festgesetzten Gewerbegebieten sind nur Betriebe und Anlagen zulässig, deren Schallemissionen die jeweils angegebenen immissionswirksamen Schallleistungspegel (IFSP) nicht überschreiten. Als Tagzeit gilt 6 – 22 Uhr. Als Nachtzeit gilt 22 – 6 Uhr.

Die Anforderung ist erfüllt, wenn der Schallleistungspegel (L_{WA}) der Anlage oder des Betriebes den dem Betriebsgrundstück entsprechenden zulässigen Schallleistungspegel ($L_{WA,zul}$) in Bezug auf die maßgeblichen immissionsorte nicht überschreitet. Der auf dem Betriebsgrundstück zulässige Schallleistungspegel in dB(A) ermittelt sich nach der folgenden Gleichung:

$$L_{WA,zul} = IFSP + 10\lg f/F_k$$

F = Fläche des Betriebsgrundstücks in m²
F_k = 1 m²

Die Anforderung gilt auch als erfüllt, wenn gemäß TA Lärm der Beurteilungspegel der Betriebsgeräusche der Anlage oder des Betriebes das dem Betriebsgrundstück entsprechende immissionskontingent (IK) an den maßgeblichen Immissionsorten nicht überschreitet.
Das dem Betriebsgrundstück entsprechende Immissionskontingent in dB(A) ermittelt sich nach folgender Gleichung.

$$IK = L_{WA,zul} - 10\lg S^2/S_0 - 11$$

S = Entfernung vom Betriebsgrundstück (schallenergetischer Mittelpunkt) zum maßgeblichen Immissionsort in m
S_0 = 1 m²

Als maßgebliche und repräsentative Immissionsorte wurden schalltechnisch ermittelt (bezogen jeweils auf das 1. OG an den dem Plangebiet zugewandten nächstgelegenen Gebäudeseite):

I 1 : Vor dem Fuchsberg 2
I 2 : Am Fuchsberg 15
I 3 : Kirchweg 4A
I 4 : Obere Trift 18
I 5 : Breitauer Straße 22
I 6 : Am Rischenbach 1
I 7 : Haus Eichbuhl

Ausnahmsweise kann von den festgesetzten Emissionskontingenten abgewichen und der IFSP unverteilt werden, wenn folgende Mitteilwerte des IFSP bezogen auf die maßgeblichen Immissionsorte eingehalten werden:

Immissionsort	I 1	I 2	I 3	I 4	I 5	I 6	I 7	
Tags	75	69	71	73	69	72	80	in dB(A)
nachts	60	54	56	58	50	57	66	in dB(A)

Die Mitteilwerte errechnen sich nach folgender Gleichung:

$$IFSP_{MIT,i} = 10\lg [\Sigma(f_j \cdot 10^{0.1 \cdot IFSP(j)}) / F]$$

$IFSP_{MIT,i}$ = Mitteilwert der immissionswirksamen Schallleistungspegel am Immissionsort
$IFSP(j)$ = immissionswirksamer Schallleistungspegel der Teilfläche j
f_j = Flächengröße der Teilfläche j in m²
F = Gesamtfläche/Summe der Teilflächen in m²

Die Umverteilung der Emissionskontingente ist über einen städtebaulichen Vertrag zwischen der Stadt Hann. Münden und den betroffenen Grundstückseigentümern zu regeln und grundstücksbezogen abzusichern.

Die Festsetzung gilt analog für die Verkehrsflächen mit der besonderen Zweckbestimmung "Wintersitzpunkt". Hinweis: Eine Umverteilung der IFSP zwischen den festgesetzten Gewerbegebieten und der Verkehrsfläche mit der besonderen Zweckbestimmung "Wintersitzpunkt" ist nicht möglich.
(§ 9 Abs. 1 Nr. 1 BauGB i.V.m. § 1 Abs. 4 Nr. 2 BauNVO)

2. Maß der baulichen Nutzung

2.1 Grundfläche

Die zulässige Grundfläche darf durch die Grundflächen von
- baulichen Anlagen gemäß § 19 Abs. 4 Nr. 1-3 BauNVO
- Freilager
- Rangier- und Ladeflächen
- Aufschüttungen

bis zu einer Grundflächenzahl von 0,8 überschritten werden.
(§ 9 Abs. 1 Nr. 1 BauGB i.V.m. § 16 Abs. 6 BauNVO)

2.2 Höhe baulicher Anlagen

2.2.1 Grundetz

Die Oberkante baulicher Anlagen und Höhen darf maximal 13 m betragen. Als Bezugspunkt gilt die mittlere Höhe des gewachsenen Geländes des Baugrundstücks.
(§ 9 Abs. 1 Nr. 1 BauGB i.V.m. § 16 Abs. 2 und 3 sowie § 18 Abs. 1 BauNVO)

2.2.2 Ausnahmen

(§ 16 Abs. 6 BauNVO i.V.m. § 31 Abs. 1 BauGB)

2.2.2.1 Hochregaläger

Hochregaläger dürfen die festgesetzte Höhe baulicher Anlagen um bis zu 2 m überschreiten, jedoch maximal bis zu einer Grundflächenzahl von 0,1.

2.2.2.2 Untergeordnete Gebäudeteile

Untergeordnete Gebäudeteile, die technisch notwendig sind oder der Belichtung und Belüftung dienen, dürfen die festgesetzte Höhe baulicher Anlagen um bis zu 2 m überschreiten, jedoch maximal auf 10% der jeweiligen Grundfläche des Gebäudes.

2.2.2.3 Schornsteine

Schornsteine dürfen die festgesetzte Höhe baulicher Anlagen um das technisch notwendige und unbedingt erforderliche Maß überschreiten.

2.2.2.4 Bewegliche Anlagen

Anlagen, die auf ortsfesten Bahnen begrenzt beweglich sind, dürfen die festgesetzte Höhe baulicher Anlagen um bis zu 2 m überschreiten.

2.2.2.5 Solaranlagen

Anlagen zur Nutzung solarer Energie auf Gebäuden, dürfen die festgesetzte Höhe baulicher Anlagen um bis zu 2 m überschreiten.

2.2.2.6 Werbeanlagen

Werbeanlagen dürfen die festgesetzte Höhe baulicher Anlagen um bis zu 2 m überschreiten, jedoch nur bis zu einer maximalen Bauwerkshöhe von 15 m.

2.2.2.7 Silos

Auf der Verkehrsfläche mit der besonderen Zweckbestimmung "Wintersitzpunkt" dürfen Silos die festgesetzte Höhe baulicher Anlagen um bis zu 2 m überschreiten.

3. Nicht Überbaubare Grundstücksfläche

Außerhalb der überbaubaren Grundstücksfläche sind
- Freilager
- Rangier- und Ladeflächen
- Aufschüttungen

bis zu einer maximalen Höhe von 3 m über dem gewachsenen Gelände zulässig.
(§ 9 Abs. 1 Nr. 2 i.V.m. § 16 Abs. 5 und § 23 Abs. 5 BauNVO)

4. Flächen für Aufschüttungen

Auf der Fläche ist ein Erdwall mit einer Höhe von mindestens 1 m und maximal 2 m über gewachsenem Gelände zu errichten, bezogen auf die Geländehöhe entlang der Nordgrenze der Fläche. Die Südböschung ist im Verhältnis 1:1 oder flacher und die Nordböschung im Verhältnis 1:3 oder flacher auszubilden.
(§ 9 Abs. 1 Nr. 17 und Abs. 3 BauGB)

5. Natur und Landschaft

5.1 Erhaltungsfläche E1

Die Gehölzstrukturen innerhalb der Flächen für die Regelung des Wasserabflusses sind zu erhalten und bei Verlust zu ersetzen. Maßnahmen zur Gewährleistung des Wasserabflusses sowie die Errichtung von Anlagen für die Regelung des Wasserabflusses sind zulässig. Je zwei Überfahrtmöglichkeiten von je maximal 10 m Breite sind innerhalb der Flächen als Zufahrten zum Regenrückhaltebecken und zum Schwerverkehrsparkplatz zulässig.
(§ 9 Abs. 1 Nr. 25 und 25 b BauGB)

5.2 Versiegelungsbeschränkung/Teilflächenversickerung M1

Innerhalb der Gewerbegebiete und im Bereich des Pendlerparkplatzes sind Stellplätze für PKW nur in wasserdurchlässiger Ausführung zulässig. Als wasserdurchlässig gelten Pflaster mit mindestens 30% Fugenanteil, Rasengittersteine, Schotterrasen, Drainagepflaster und ähnliches.
(§ 9 Abs. 1 Nr. 20 BauGB)

5.3 Ruderalfläche mit Gehölzen M2

Auf den Flächen sind Ruderalfluren mit Einzelgehölzen zu entwickeln durch:
- Entsiegelung der zur Zeit versiegelten Bereiche und Vorbereiten einer Vegetationsfläche mit ausreichend durchwurzelbarem Raum
- Einsaat einer Landschaftsrasenmischung RSM 8.1 Biotopentwicklung
- Anpflanzung von 3 niedrig wachsenden einheimischen und standortgerechten Sträuchern, 2 xv, ob, 60–80 cm pro 100 qm Fläche
- dauerhafte Pflege und Ertüchtung, bzw. Ersatz verlustig gegangener Gehölze

Träger der Maßnahme ist die Stadt Hann. Münden.
(§ 9 Abs. 1 Nr. 20 und 25 a und b BauGB)

5.4 Entsiegelungsmaßnahmen M3

Auf den Flächen sind die zur Zeit versiegelten Bereiche zu entsiegeln und es ist eine Vegetationsfläche mit ausreichend durchwurzelbarem Raum herzustellen.
Die Durchführung der Maßnahme erfolgt auf der nordöstlichen Fläche erst, wenn die Einschließung zum Winterstützpunkt der Straßenmeisterei durch die Gewerbegebietsstraße sichergestellt ist. Träger der Maßnahme ist die Niedersächsische Landesbehörde für Straßenbau und Verkehr.
(§ 9 Abs. 1 Nr. 20 sowie § 9 Abs. 2 Nr. 2 BauGB)

5.5 Regenrückhaltebecken M4

Auf der Fläche entsteht ein Regenrückhaltebecken. Die verbleibenden Restflächen sind zu begrünen durch:
- Anpflanzung von 1 einheimischen und standortgerechten Laubbaum 1., 2. oder 3. Ordnung pro angefangene 200 qm verbleibender Restfläche als Hochstamm, 3 xv, Drahtballierung, aus extra weitem Stand, Stü 12–14 cm
- Anpflanzung von 3 einheimischen und standortgerechten Laubsträuchern pro angefangene 200 qm verbleibender Restfläche als Sträucher, 2 xv, ob, 60–80 cm
- Pflanzung der Bäume im Einzelstand, der Sträucher in Gruppen zu mindestens 3 Stück
- Einsaat der verbleibenden Restflächen mit einer Landschaftsrasenmischung RSM 8.1, Biotopentwicklung
- dauerhafte Pflege und Ertüchtung, bzw. Ersatz verlustig gegangener Gehölze

(§ 9 Abs. 1 Nr. 14, 20 und 25 a und b BauGB)

5.6 Externe Ausgleichsfläche M5

Auf dem Flurstück 243 in der Flur 15, Gemarkung Hedemünden ist eine Aufforstung mit standortgerechten Laubwald durchzuführen.
(§ 9 Abs. 1 Nr. 18 b, 20 und 25 b BauGB)

Das Flurstück hat eine Gesamtgröße von 7 ha. Davon werden insgesamt 4,4 ha aufgeforstet. Von den 4,4 ha Aufforstungsfläche werden 3,6 ha den örtlichen Ersatzbaumpflanzungen und den Baugrundstücken im Bebauungsplan Nr. 054 "Gewerbegebiet Hedemünden–Nord", 1.Teilbereich zugeordnet. Die verbleibenden 0,8 ha werden dem Ökokonto der Stadt Hann. Münden zugeordnet.
Träger der Maßnahme ist die Stadt Hann. Münden.
(§ 9 Abs. 1a i.V.m. § 135a BauGB)

5.7 Eingrünung P1

Auf den Flächen sind lockere Gehölzbestände mit Rasenflächen zu entwickeln durch:
- Anpflanzung von 1 einheimischen und standortgerechten Laubbaum 1. oder 2. Ordnung pro angefangene 150 qm Pflanzfläche als Hochstamm, 3 xv, Drahtballierung, aus extra weitem Stand, Stü 12–14 cm
- Anpflanzung von 3 niedrig wachsenden, einheimischen, standortgerechten Laubsträuchern pro angefangene 150 qm Pflanzfläche als Sträucher, 2 xv, ob, 60–80 cm
- Einsaat der verbleibenden Restflächen mit einer Landschaftsrasenmischung RSM 7.1.2 Standard mit Kräutern
- Pflanzung der Bäume im Einzelstand, der Sträucher in Gruppen zu mindestens 3 Stück
- dauerhafte Pflege und Ertüchtung, bzw. Ersatz verlustig gegangener Gehölze

Die Flächen sind ganzflächig zu begrünen. Die Unterbrechung der Pflanzstreifen zur Gewährleistung von je 2 Grundstückszufahrten ist pro Baugrundstück mit eine Breite von je maximal 10 m zulässig. Anlagen für die Regelung des Wasserabflusses sind zulässig.
(§ 9 Abs. 1 Nr. 25 a und b BauGB)

5.8 Eingrünung P2

Auf den Flächen sind lockere Gehölzbestände mit Rasenflächen zu entwickeln durch:
- Anpflanzung von 1 einheimischen und standortgerechten Laubbaum 1. Ordnung pro angefangene 400 qm Pflanzfläche als Hochstamm, 3 xv, Drahtballierung, aus extra weitem Stand, Stü 12–14 cm
- Anpflanzung von 3 niedrigwachsenden, einheimischen, standortgerechten Laubsträuchern pro angefangene 400 qm Pflanzfläche als Sträucher, 2 xv, ob, 60–80 cm
- Einsaat der verbleibenden Restflächen mit einer Landschaftsrasenmischung RSM 7.1.2 Standard mit Kräutern
- Pflanzung der Bäume im Einzelstand, der Sträucher in Gruppen zu mindestens 3 Stück
- dauerhafte Pflege und Ertüchtung, bzw. Ersatz verlustig gegangener Gehölze

Die Flächen sind ganzflächig zu begrünen. Anlagen für die Regelung des Wasserabflusses und zulässig.
(§ 9 Abs. 1 Nr. 25 a und b BauGB)

5.9 Straßenraumbegrünung P3

Die Verkehrsflächen sind zu begrünen durch:
- Anpflanzen von mindestens 1 einheimischen und standortgerechten Laubbaum 1. oder 2. Ordnung als Hochstamm, 3 xv, Drahtballierung, aus extra weitem Stand, Stü, 18–20 cm pro 50 laufende Meter Verkehrsfläche, auf einer mindestens 10 qm großen unversiegelten und durchwurzelbaren Baumscheibe
- dauerhafte Pflege und Ertüchtung, bzw. Ersatz verlustig gegangener Gehölze

(§ 9 Abs. 1 Nr. 25 a und 25 b BauGB)

5.10 Stellplatzbegrünung P4

Die Stellplatzflächen in der öffentlichen Parkfläche, Pendlerparkplatz sind zu begrünen durch:
- Anpflanzen von 1 einheimischen und standortgerechten Laubbaum 2. oder 3. Ordnung pro 10 Stellplätze, als Hochstamm, 3 xv, Drahtballierung, Stü 14–16 cm, auf einer mindestens 10 qm großen unversiegelten und durchwurzelbaren Baumscheibe
- dauerhafte Pflege und Ertüchtung, bzw. Ersatz verlustig gegangener Gehölze

(§ 9 Abs. 1 Nr. 25 a und 25 b BauGB)

5.11 Begrünung Wall P5

Auf den Flächen sind lockere Gehölzbestände mit Rasenflächen zu entwickeln durch:
- Anpflanzung von 3 niedrig wachsenden, einheimischen, standortgerechten Laubsträuchern pro 200 qm Pflanzfläche als Sträucher, 2 xv, ob, 60–80 cm
- Einsaat der verbleibenden Restflächen mit einer Landschaftsrasenmischung RSM 7.1.2 Standard mit Kräutern
- Pflanzung der Sträucher in Gruppen zu mindestens 3 Stück
- dauerhafte Pflege und Ertüchtung, bzw. Ersatz verlustig gegangener Gehölze

Anlagen für die Regelung des Wasserabflusses sind zulässig.
Die Flächen sind ganzflächig zu begrünen.
(§ 9 Abs. 1 Nr. 17, Nr. 25 a und 25 b BauGB)

5.12 Umsetzungsfristen

Für die zeitliche Umsetzung der Pflanz- und Ausgleichsmaßnahmen werden folgende Fristen festgesetzt:

M 2, M 3 (Im Bereich der Fläche für die Landwirtschaft), M 5, P 1/P 2 (Im Bereich der öffentlichen Grünfläche), und P 3 bis spätestens in der 3. Pflanzperiode nach Fertigstellung der Erschließungsstraßen
- M 4 bis spätestens in der 3. Pflanzperiode nach Fertigstellung des Regenrückhaltebeckens
- M 3/P 1/P 2 (Im Bereich der Gewerbegebiete) und P 5 bis spätestens in der 3. Pflanzperiode nach der baulichen Inanspruchnahme des Baugrundstücks
- P 4 bis spätestens in der 3. Vegetationsperiode nach Anlage des Pendlerparkplatzes
- P 2 (Im Bereich des Winterstützpunktes) bis spätestens in der 3. Pflanzperiode nach der baulichen Inanspruchnahme des Grundstücks
- P 1/P 2 (Im Bereich des Schwerverkehrsparkplatzes) bis spätestens in der 3. Vegetationsperiode nach Anlage des Parkplatzes

(§ 9 Abs. 1 Nr. 20 und 25 Bau)

6. Geh-, Fahr- und Leitunsrechte

6.1 Leitungsrecht L1

Die festgesetzten Flächen dienen der Aufnahme von Ver- und Entsorgungsleitungen. Sie sind zugunsten der Anlieger Bauer Flächen festgesetzt.
(§ 9 Abs. 1 Nr. 21 BauG)

6.2 Geh-, Fahr- und Leitungsrecht L2

Die festgesetzten Flächen dienen zur Aufnahme und Wartung von Entsorgungsleitungen. Sie sind zugunsten des Entsorgungsträgers festgesetzt.
(§ 9 Abs. 1 Nr. 21 BauG)

C: Örtliche Bauvorschriften

1. Geltungsbereich

Die Örtlichen Bauvorschriften über Gestaltung gemäß § 56 und § 98 NBauO gelten gemäß § 9 Abs. 4 BauGB im Bereich des Bebauungsplanes Nr. 054 "Gewerbegebiet Hedemünden –Nord", (1. Teilgebiet), Ot Hedemünden, Stadt Hann.-Münden.

2. Werbeanlagen

Bewegte Lichtwerbung ist unzulässig. Unabhängig von dieser Regelung gilt § 49 NBauO, wonach Werbeanlagen nicht erheblich belästigen dürfen, insbesondere nicht durch ihre Größe, Häufung, Lichtstärke oder Bewegungen. Werbeanlagen außerhalb der Stätte der Leistung sind nur als Sammelwerbeanlage zulässig. Fremdwerbung ist unzulässig.

3. Ordnungswidrigkeit

Ordnungswidrig handelt nach § 91 Abs. 3 NBauO, wer den Örtlichen Bauvorschriften über Gestaltung zuwider handelt. Ordnungswidrigkeiten können gemäß § 91 Abs. 5 NBauO mit einer Geldbuße bis zu 500.000 Euro geahndet werden.

D: Hinweis

Bodendenkmal

Im Plangebiet sind archäologische Funde und Befunde zu erwarten. Es besteht Melde- und Dokumentationspflicht gemäß Nds. Denkmalschutzgesetz (NDSchG).

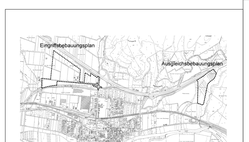

Übersichtsplan M. : 1 : 20000

Projekt:
STADT HANN. MUNDEN
Bebauungsplan Nr. 054 "Gewerbegebiet Hedemünden–Nord" (1. Teilgebiet), Ot Hedemünden einschließlich Örtliche Bauvorschriften

Auftraggeber:
Stadt Hann. Münden
Böttcherstraße 3
34346 Hann. Münden

Bearbeitung:
planungsgruppe
lange puche gbR
Hagenweg 1 · 37154 Northeim
Fon 05551 / 9 12 00 · Fax 05551 / 9 12 01

Nachnam. der: 20.07.2006 gez. G. Puche

Inhalt: Bebauungsplan
Planungsstand: Auslegungsexemplar

Auftragsdatum	Gezeichnet	Verglichen	Geprüft	Geprüft							
Datum	Name	Unterschrift	Datum	Name	Unterschrift	Datum	Name	Unterschrift
08.03.2006	C. Plate		08.03.2006	D. Fische		08.03.2006	D. Fische	
20.03.2006	C. Plate		20.03.2006	D. Fische		20.03.2006	D. Fische	
05.04.2006	K. Wehmann		05.04.2006	D. Fische		05.04.2006	D. Fische	
27.04.2006	K. Wehmann		27.04.2006	D. Fische	gez. G. Puche	27.04.2006	D. Fische	gez. G. Puche

Maßstab: 1 / 500
Blattgröße: 1188 × 1681
Verzeichnis: SIERPS-IP-DIP-Auftrag.dwg